



PREFEITURA DE
**SÃO GONÇALO
DO AMARANTE**
CONSTRUINDO UMA NOVA HISTÓRIA



ESTADO DO CEARÁ
PREFEITURA MUNICIPAL DE SÃO GONÇALO DO AMARANTE
SECRETARIA DE INFRAESTRUTURA - SEINFRA



ESPECIFICAÇÕES TÉCNICAS





ESTADO DO CEARÁ
PREFEITURA MUNICIPAL DE SÃO GONÇALO DO AMARANTE
SECRETARIA DE INFRAESTRUTURA - SEINFRA



GENERALIDADES

OBJETIVO

Estas Especificações têm por objetivo estabelecer as condições técnicas (normas e especificações para materiais e serviços) que presidirão o desenvolvimento da obra de CONSTRUÇÃO, CONSTRUÇÃO, MANUTENÇÃO, AMPLIAÇÃO E RECOMPOSIÇÃO DE PAVIMENTAÇÃO EM PEDRA TOSCA, PARALELEPÍPEDO, INTERTRAVADO, DRENAGEM SUPERFICIAL E DE GALERIAS DE LOGRADOUROS PÚBLICOS NA SEDE E DISTRITOS DO MUNICÍPIO DE SÃO GONÇALO DO AMARANTE-CE.

CONTRATO – DISPOSIÇÃO CONTRATUAIS

As disposições referentes a pagamento, paralisação da obra, prazos, reajustamentos, multas e sanções, recebimento ou rejeição de serviços, responsabilidades por danos a terceiros e, de modo geral, as relações entre a Prefeitura Municipal de São Gonçalo do Amarante e a empreiteira, acham-se consubstanciadas no Edital de Licitação, no contrato e nos dispositivos legais concernentes à matéria. Estas Especificações, os projetos e o orçamento da empreiteira fazem parte integrante do contrato, valendo como se nele estivessem transcritos, devendo esta circunstância constar do Edital de Licitação.

PROJETOS

A execução das obras deverá obedecer integral e rigorosamente aos projetos, especificações e detalhes que serão fornecidos ao construtor, com todas as características necessárias à perfeita execução dos serviços.

Compete à empreiteira fazer minucioso estudo, verificação e comparação de todos os desenhos dos projetos arquitetônico, estrutural, de instalações, das especificações e demais documentos integrantes da documentação técnica fornecida pelo proprietário para execução da obra.

Dos resultados desta verificação preliminar deverá a empreiteira dar imediata comunicação escrita ao proprietário, apontando discrepâncias, omissões ou erros que tenha observado, inclusive sobre qualquer transgressão às normas técnicas, regulamentos ou leis em vigor, de forma a serem

Alexandre  Soares e Silva
CPF 035.471.743-09
Engenheiro Fiscal - 57002 CE
Sec. de Infraestrutura São Gonçalo do Amarante - Ce



Prefeitura Municipal de São Gonçalo do Amarante – Estado do Ceará Rua Ivete Alcântara, nº 120
– CEP: 62.670-000 – São Gonçalo do Amarante – CE Fone/Fax: (85) 3315-4100 –
CNPJ nº 07.533.656/0001-19 – CGF 06.920.237-0 E-mail: prefeituramunicipal@pmsga.com.br – Site:
<http://www.saoqoncalodoamarante.ce.gov.br/>



ESTADO DO CEARÁ
PREFEITURA MUNICIPAL DE SÃO GONÇALO DO AMARANTE
SECRETARIA DE INFRAESTRUTURA - SEINFRA



sanados os erros, omissões ou discrepâncias que possam trazer embaraço ao perfeito desenvolvimento das obras.

NORMAS

Fazem parte integrante destas Especificações, independentemente de transcrição, todas as normas (NBRs) da Associação Brasileira de Normas Técnicas (ABNT), bem como outras citadas no texto, que tenham relação com os serviços objeto do contrato.

ASSISTÊNCIA TÉCNICA E ADMINISTRATIVA

A empreiteira se obriga a, sob as responsabilidades legais vigentes, prestar toda a assistência técnica e administrativa necessária a imprimir andamento conveniente às obras e serviços.

A responsabilidade técnica da obra será de profissional pertencente ao quadro de pessoal da empresa, devidamente habilitado e registrado no CREA.

MATERIAIS, MÃO DE OBRA E EQUIPAMENTOS

Para as obras e serviços contratados, caberá à empreiteira fornecer e conservar o equipamento mecânico e o ferramental necessários e arremeter mão de obra idônea, de modo a reunir permanentemente em serviço uma equipe homogênea e suficiente de operários, mestres e encarregados que assegurem progresso satisfatório às obras. Será ainda de responsabilidade da empreiteira o fornecimento dos materiais necessários, todos de primeira qualidade e em quantidade suficiente para conclusão das obras no prazo fixado em contrato. O construtor só poderá usar qualquer material depois de submetê-lo ao exame e aprovação da fiscalização, a quem caberá impugnar seu emprego, quando estiver em desacordo com as especificações e projetos. O emprego de qualquer marca de material não especificado e considerado como "similar" só se fará mediante solicitação por escrito do construtor e autorização também por escrito da fiscalização.

Se circunstâncias ou condições locais tornarem aconselhável a substituição de alguns dos materiais especificados por outros equivalentes, esta substituição poderá efetuar-se desde que haja expressa autorização, por escrito, da fiscalização, para cada caso particular.

Alexandre Lima Soares e Silva
CPF 035.471.743-09
Engenheiro Fiscal - 57802 CE
Sec. de Infraestrutura São Gonçalo do Amarante - Ce



Prefeitura Municipal de São Gonçalo do Amarante – Estado do Ceará Rua Ivete Alcântara, nº 120
– CEP: 62.670-000 – São Gonçalo do Amarante – CE Fone/Fax: (85) 3315-4100 –
CNPJ nº 07.533.656/0001-19 – CGF 06.920.237-0 E-mail: prefeituramunicipal@pmsga.com.br – Site:
<http://www.saogoncalodoamarante.ce.gov.br/>



PREFEITURA DE
SÃO GONÇALO DO AMARANTE
CONSTRUINDO UMA NOVA HISTÓRIA



ESTADO DO CEARÁ
PREFEITURA MUNICIPAL DE SÃO GONÇALO DO AMARANTE
SECRETARIA DE INFRAESTRUTURA - SEINFRA

Obriga-se o construtor a retirar do recinto das obras quaisquer materiais porventura impugnados pela fiscalização, dentro de um prazo não superior a 72 (setenta e duas horas) a contar da notificação.

Será colocada na obra pelo construtor as "placas da obra", com dimensões, detalhes e letreiros fornecidos pela Prefeitura (dimensão 3,00m x 2,00m). Além desta, serão colocadas placas em observância às exigências do CREA-CE, indicando nomes e atribuições dos responsáveis técnicos pela obra e pelos projetos. É vedada a afixação de placas de anúncios, emblemas ou propagandas.

Serão de responsabilidade do construtor os serviços de vigilância da obra, até que seja efetuado o recebimento provisório da mesma.

FISCALIZAÇÃO

A Prefeitura manterá nas obras engenheiros e prepostos seus, conveniente credenciados junto aos construtores e sempre adiante designados por fiscalização, com autoridade para exercer, em nome da Prefeitura, toda e qualquer ação de orientação geral, controle e fiscalização das obras e serviços de construção. As relações mútuas entre a Prefeitura e cada contratado serão mantidas por intermédio da fiscalização. A empreiteira é obrigada a facilitar meticulosa fiscalização dos materiais e execução das obras e serviços contratados, facultando à fiscalização o acesso a todas as partes das obras.

Obriga-se, ainda, a facilitar a vistoria de materiais em depósitos ou quaisquer dependências onde se encontrem.

Qualquer reclamação da fiscalização sobre defeito essencial em serviço executado ou material posto na obra será feita ao construtor pelo fiscal através de notificação feita no livro de ocorrências da obra.

Caso as exigências contidas na notificação não sejam atendidas num prazo de 72 (setenta e duas horas), fica assegurado à fiscalização o direito de ordenar a suspensão das obras e serviços, sem prejuízo das penalidades cabíveis ao construtor e sem que este tenha direito a qualquer indenização.

O construtor é obrigado a retirar da obra, imediatamente após recebimento de notificação da fiscalização, qualquer empregado, operário ou subordinado seu que, conforme disposto na citada notificação, tenha demonstrado conduta nociva ou incapacidade técnica.

Alexandre Lima Soares e Silva
CPF 035.471.743-09
Engenheiro Fiscal - 57002 CE
Sec. de Infraestrutura São Gonçalo do Amarante - CE





ESTADO DO CEARÁ
PREFEITURA MUNICIPAL DE SÃO GONÇALO DO AMARANTE
SECRETARIA DE INFRAESTRUTURA - SEINFRA



A fiscalização e a construtora deverão promover e estabelecer o entrosamento dos diferentes serviços quando houver mais de uma firma contratada na mesma obra, de modo a proporcionar andamento harmonioso da obra em seu conjunto. Em casos complicados a fiscalização terá poderes para decidir as questões, de forma definitiva e sem apelação.

Todas as ordens de serviços e comunicações da fiscalização à empreiteira serão transmitidas por escrito e só assim produzirão seus efeitos. Com este fim o construtor manterá na obra um livro de ocorrências, no qual a fiscalização fará anotação de tudo o que estiver relacionado com a execução dos serviços contratados tais como alterações, dias de chuva, serviços extraordinários, reclamações e notificações de reparos, datas de concretagem e retiradas de forma e/ou escoramentos e demais elementos técnicos ou administrativos de controle da obra.

Após o recebimento provisório da obra, o livro de ocorrências será encerrado pela fiscalização e pela empreiteira e entregue a Prefeitura.

INÍCIO

Os serviços serão iniciados dentro de no máximo (05 cinco) dias a contar da data de assinatura do contrato.

PRAZO

O prazo para execução dos serviços será o que constar no contrato, de acordo com o estipulado nas instruções da Licitação.

SERVIÇOS EXTRAORDINÁRIOS

Possíveis acréscimos de serviços a serem executados, deverão ser de prévio conhecimento e aprovação por escrito da fiscalização.

Os preços destes serviços serão os mesmos da proposta de preços do Construtor. Quando não constarem do orçamento original, serão pagos pelos preços vigentes à época de sua execução conforme tabela do SEINFRA vigente.

SERVIÇOS SUPRIMIDOS

Os eventuais decréscimos de serviços, cuja não execução seja determinada pela Fiscalização, terão seus preços deduzidos do orçamento inicial pelo mesmo valor ali estipulado.

Alexandre Lima Soares e Silva
CPF 035.471.743-09
Engenheiro Fiscal - 57802 GE
Sec de Infraestrutura São Gonçalo do Amarante - Ce





ESTADO DO CEARÁ
PREFEITURA MUNICIPAL DE SÃO GONÇALO DO AMARANTE
SECRETARIA DE INFRAESTRUTURA - SEINFRA



TÉRMINO – RECEBIMENTOS

Quando as obras ficarem concluídas, de acordo com o contrato, será lavrado um Termo de Recebimento Provisório das mesmas. Este Termo será elaborado em três vias de igual teor, assinadas pela comissão de recebimento designada pela Prefeitura, devendo a terceira via ser entregue ao construtor.

O Termo de Recebimento definitivo das obras e serviços contratados será lavrado 90 (noventa) dias após o recebimento provisório, desde que tenham sido atendidas todas as reclamações da fiscalização referentes a defeitos e imperfeições que venham a ser verificadas em qualquer elemento das obras e serviços executados.

À época do recebimento definitivo deverão estar solucionadas todas as reclamações porventura feitas quanto à falta de pagamento de operários, fornecedores de material e prestadores de serviços empregados na edificação, inclusive no que disser respeito a Previdência Social, CREA, FGTS, Imposto sobre Serviços, Imposto Sindical e PIS, bem como outras por acaso vigentes na época .

O Termo de Recebimento definitivo será lavrado em três vias de igual teor, assinadas pela comissão de recebimento designada pela Prefeitura, devendo a terceira via ser entregue ao construtor.

O prazo de responsabilidade civil pela execução e solidez da obra a que se refere o artigo 1245 do Código Civil Brasileiro (5 anos), será contado a partir da data do Termo de Recebimento definitivo.

SUBEMPREITADAS

O construtor não poderá submeter as obras e serviços no seu todo, podendo fazê-lo parcialmente para cada serviço, após consulta por escrito e aquiescência da Prefeitura. O fato do serviço ser executado por subempreiteiro não eximirá, no entanto, o construtor de sua responsabilidade direta pelo serviço perante o proprietário.

SEGUROS E ACIDENTES

Será exclusivamente da empreiteira a responsabilidade por quaisquer acidentes nos trabalhos de execução das obras e serviços contratados, uso indevido de patentes registradas e, ainda que resultante de caso fortuito e por qualquer causa, a destruição ou danificação da obra em construção até a definitiva aceitação dela pela Prefeitura.

Alexandre Lins Soares e Silva
CPF 035.471.743-09
Engenheiro Fiscal - 57802 CE
Sec. de Infraestrutura São Gonçalo do Amarante - Ce





ESTADO DO CEARÁ
PREFEITURA MUNICIPAL DE SÃO GONÇALO DO AMARANTE
SECRETARIA DE INFRAESTRUTURA - SEINFRA



Caberão ao construtor, ainda, as indenizações eventualmente devidas a terceiros por fatos decorrentes dos serviços contratados, ainda que ocorridos na via pública.

SEGURANÇA NO TRABALHO

NORMAS

Deverão ser obedecidas todas as recomendações, com relação à segurança do trabalho, contidas na Norma Regulamentadora NR-18, aprovada pela Portaria nº 3214, de 08/06/78, do Ministério do Trabalho, publicada no D.O.U de 06/07/78 (Suplemento).

Deverá ser dada particular atenção ao cumprimento das exigências de proteção às partes móveis dos equipamentos e de se evitar que as ferramentas manuais sejam abandonadas sobre as passagens, escadas, andaimes e superfícies de trabalho, bem como para o que diz respeito à proibição de ligação de mais de uma ferramenta elétrica na mesma tomada de corrente.

FERRAMENTAS

As ferramentas e equipamentos de uso no canteiro de obras serão dimensionados e especificados pelo Construtor, de acordo com seu plano de construção, observadas as especificações estabelecidas.

EQUIPAMENTOS DE PROTEÇÃO INDIVIDUAL

É de obrigação do Construtor fornecer aos fiscais e outros visitantes, durante a sua permanência no canteiro, o equipamento de proteção individual.

PROTEÇÃO E COMBATE A INCÊNDIO

Em locais determinados pela Fiscalização serão colocados, pelo Construtor, extintores de incêndio para proteção das instalações de canteiro de obras.

Eficiente e ininterrupta vigilância será exercida pelo Construtor para prevenir riscos de incêndio do canteiro de obras.

Caberá a Fiscalização, sempre que julgar necessário ordenar providências para modificar hábitos de trabalhos e depósitos de materiais que ofereçam riscos de incêndio às obras.

LICENÇAS E FRANQUIAS

Alexandre Lima Soares e Silva
CPF: 035.471.743-09
Engenheiro Fiscal - 57802 CE
Sec de Infraestrutura São Gonçalo do Amarante - Ce



Prefeitura Municipal de São Gonçalo do Amarante – Estado do Ceará Rua Ivete Alcântara, nº 120
– CEP: 62.670-000 – São Gonçalo do Amarante – CE Fone/Fax: (85) 3315-4100 –
CNPJ nº 07.533.656/0001-19 – CGF 06.920.237-0 E-mail: prefeituramunicipal@pmsga.com.br – Site:
<http://www.saoqoncalodoamarante.ce.gov.br/>



ESTADO DO CEARÁ
PREFEITURA MUNICIPAL DE SÃO GONÇALO DO AMARANTE
SECRETARIA DE INFRAESTRUTURA - SEINFRA

O construtor é obrigado a obter todas as licenças, aprovações e franquias necessárias aos serviços que contratar, pagando os emolumentos prescritos por lei e observando as leis, regulamentos e posturas referentes à obra e à segurança pública, bem como atender ao pagamento de seguro de pessoal, despesas decorrentes das leis trabalhistas e impostos, de consumo de água e energia e tudo o mais que diga respeito às obras e serviços contratados.

Obriga-se, ainda, ao cumprimento de quaisquer formalidades e ao pagamento de multas porventura impostas pelas autoridades, mesmo daquelas que, por força de dispositivos legais, sejam atribuídas ao proprietário.

A observância de leis, regulamentos e posturas a que se refere este item abrange também as exigências do Conselho Regional de Engenharia, Arquitetura e Agronomia (CREA), especialmente no que se refere à colocação de placas contendo os nomes dos profissionais responsáveis pelos projetos e pela execução das obras.

Os comprovantes dos pagamentos mencionados neste item LICENÇAS E FRANQUIAS deverão ser exibidos à fiscalização mensalmente e por ocasião da emissão da última fatura, sob pena de serem as faturas retidas até o cumprimento desta obrigação.

Os projetos aprovados pelos órgãos competentes, juntamente com o 'HABITE-SE', serão fornecidos ao proprietário quando do recebimento provisório da obra, feitas todas as atualizações decorrentes de alterações procedidas durante a sua execução.

DISCREPÂNCIA E INTERPRETAÇÕES

Para efeito de interpretação entre os documentos contratuais, fica estabelecido que: Em caso de divergência entre a presente Especificação e o Contrato de Serviços, prevalecerá este último.

- Em caso de dúvidas quanto a interpretação desta Especificação ou dos desenhos dos projetos, as dúvidas serão dirimidas pela fiscalização.

- Em caso de divergência entre as cotas dos desenhos dos projetos e as dimensões medidas em escala, prevalecerão as primeiras.

RECURSOS E ARBITRAGEM

De qualquer decisão da fiscalização sobre assuntos não previstos, nas especificações inerentes a cada obra ou no Contrato para execução dos serviços, caberá recurso à Secretaria de

Alexandre Lima Soares e Silva
CPF 035.471.743-09
Engenheiro Fiscal - 57902 CE
Sec de Infraestrutura São Gonçalo do Amarante - Ce





ESTADO DO CEARÁ
PREFEITURA MUNICIPAL DE SÃO GONÇALO DO AMARANTE
SECRETARIA DE INFRAESTRUTURA - SEINFRA



Obas desta Prefeitura, para a qual deverá apelar a empreiteira todas as vezes que se julgue prejudicada.

CONSIDERAÇÕES GERAIS

Trata-se de um projeto que tem por objetivo a Recomposição de Pavimentação em diversas Localidade com Sede, distrito no município de São Gonçalo do Amarante /ce

Cada via deverá ser recuperada de acordo com as Larguras e extensões projetadas podendo estas dimensões ser observadas na Peça Gráfica da via onde teremos a Planta com Estaqueamento e a dimensão da seção da via, bem como perfil longitudinal. As dimensões também poderão ser observadas no quadro de memória de quantitativos de cada rua. Na memória de cálculo encontramos precisamente, conforme a planta, as larguras e suas variações em cada estaca ou ponto de transição. Existe uma variação de largura, pois a Prefeitura não possui recursos para desapropriações e também devido a vários fatores, entre eles o posteamento da Rede Pública de Energia ou o fato de que as construções não obedecem a um padrão na via. O construtor para executar a obra deverá levar em consideração estas duas peças.

Para melhor organizar as peças gráficas e planejamento existe uma prancha de Localização onde são identificadas todas as localidades onde acontecerão intervenções. Para cada localidade existe uma planta de situação onde se observa a planta da localidade e com a iluminação das vias a serem pavimentadas. Por fim existem as plantas individuais de cada rua.

ESTUDOS TOPOGRÁFICOS

Os estudos topográficos foram executados de acordo com as Instruções de Serviço para Estudo Topográfico para Implantação e Pavimentação de Rodovias contidas no Manual de Serviços para Estudos e Projetos Rodoviários do DER.

Foi utilizada uma Estação Total marca TOPCON GTS-209 para levantamento planialtimétrico das seções das vias e o software licenciado Autodesk Civil 3D 2012 para processamento e edição da topografia.

Os estudos topográficos foram desenvolvidos basicamente a partir da execução das seguintes atividades:

- Locação do eixos das ruas objeto de intervenção;
- Seções transversais;
- Amarrações do Eixo; e.

Alexandre Lima Soares e Silva
CPF 035.471.743-09
Engenheiro Fiscal - 57002 CE
Sec de Infraestrutura São Gonçalo do Amarante - CE



- Levantamentos Especiais, Cadastro, Drenagem, Pavimento Existente, etc;

ESTUDOS GEOTÉCNICOS

De acordo com as características apresentadas e a prática usual consagrada no município não se fez necessária a realização de ensaios de capacidade de carga, tendo em vista que o solo das diversas ruas apresenta boas condições para a execução desse tipo de intervenção, uma vez que apresenta-se bastante compactado em função do tráfego contínuo ao longo do tempo. Porém devido ao excessivo tráfego de veículos pesados na região torna-se necessário a execução de camada de solo-brita para ao aumento da vida útil das referidas vias.

ESTUDOS HIDROLÓGICOS

Os estudos hidrológicos foram executados de acordo com as Instruções de Serviço do DER e normas da ABNT.

Este estudo abrangeu as seguintes etapas:

- Determinação das características das bacias hidrográficas;
- Elaboração de cálculos, a partir dos dados obtidos e das determinações feitas, para conhecimento das condições em que se verificam o escoamento superficial.

A finalidade da orientação adotada no estudo é obter os elementos de natureza hidrológica que permitam:

- Dimensionamento hidráulico das pequenas obras de drenagem a serem construídas.

INTENSIDADE DA CHUVA

O conhecimento das intensidades das precipitações, para diversas durações de chuva e período de retorno, é fundamental para dimensionamento de sistemas de drenagem urbana.

A equação utilizada para o cálculo da Intensidade de Chuva foi a mesma utilizada para a Região Metropolitana de Fortaleza que pode ser utilizada para toda região do litoral do Ceará.

$$i = \frac{528,076 \cdot T^{0,148}}{(t_c + 6)^{0,62}} \text{ para } t \leq 120 \text{ min}$$

Onde:

- i = Intensidade de chuva em mm/h;
tc = Tempo de concentração (min);
T = Tempo de recorrência em anos.



Alexandre Lima Soares e Silva
CPF 035.471.743-09
Engenheiro Fiscal - 57802 CE
Sec de Infraestrutura São Gonçalo do Amarante - Ce

$$i = \frac{54,70 \cdot T^{0,194}}{(t_c + 1)^{0,86}} \text{ para } t > 2 \text{ h}$$

onde:

t_c = Tempo de concentração (horas).

T = Tempo de recorrência em anos.

PRECIPITAÇÃO

A precipitação P foi determinada a partir da expressão:

$$P = K [a * t + b * \log (1 + c * t)]$$

Onde:

P = Precipitação Máxima em mm;

t = Tempo de Duração de Precipitação em Horas, Adotamos o tempo de concentração da bacia

a, b, c = Constantes Específicas de cada Posto Pluviométrico, adotaremos (a = 0,20; b = 17; c = 60)

K = fator de probabilidade dado por: $K = T^{(\alpha + \frac{\beta}{T})}$

Onde:

T = tempo de recorrência (em anos)

α e β - parâmetros variáveis com a duração

$\gamma = 0,25$

TEMPO DE RECORRÊNCIA

Foram adotados os seguintes tempos de recorrência para verificação e dimensionamento das obras:

- Obras de drenagem superficial: $T_r = 05$ anos

- Obras de arte correntes: $T_r = 15$ anos, como canal

$T_r = 25$ anos, como orifício

TEMPO DE CONCENTRAÇÃO

O Tempo de Concentração é o intervalo de tempo da duração da chuva necessário para que toda a bacia hidrográfica passe a contribuir para a vazão na seção de drenagem. Seria também

Alexandre L. G. Soares e Silva
CPF 035.471.743-09
Engenheiro Fiscal - 57802-CE
Sec. de Infraestrutura São Gonçalo do Amarante - Ce

ESTADO DO CEARÁ
PREFEITURA MUNICIPAL DE SÃO GONÇALO DO AMARANTE
SECRETARIA DE INFRAESTRUTURA - SEINFRA

o tempo de percurso, até a seção de drenagem, de uma porção caída no ponto mais distante da bacia.

A Intensidade de chuva (I) para cada bacia foi obtida considerando a duração da chuva igual ao Tempo de Concentração (Tc) da bacia. Como parâmetro de dimensionamento utilizamos um tempo de concentração mínimo de 15 minutos.

Os tempos de concentração (TC) foram calculados usando-se a expressão proposta pelo "California

$$Tc = 57 \left(\frac{L^3}{H} \right)^{0,385}$$

Highways and Public Roads":

Onde:

Tc = tempo de concentração, em minuto;

L = comprimento de linha de fundo (Talvegue), em Km;

H = Diferença de nível, em metro.

VAZÕES DE PROJETO

O cálculo das vazões das bacias foi realizado considerando a área de contribuição, conforme segue:

Pequenas bacias - áreas de contribuição inferiores a 10,0 km² e correspondem em geral às obras de drenagem superficial como sarjetas, banquetas, descidas d'água e bueiros tubulares, cujas vazões são calculadas pelo Método Racional, com a fórmula:

$$Q = \frac{C.I.A}{3,60}$$

Onde:

Q = vazão de projeto (m³/s)

I = intensidade de precipitação (mm/h), para uma duração igual ao tempo de concentração.

A = área da bacia (km²)

C = coeficiente adimensional de deflúvio ou escoamento superficial (coeficiente de "RUN-OFF"), cujos valores estão representados nos Quadro 01 e 02.

Quadro 01 (Áreas Rurais)

Tipos de Superfície	Coeficientes "C", de "RUN-OFF"
Revestimento asfáltico	0,8 - 0,9

Alexandre Lima Soares e Silva
CPF 035.471.743-09
Engenheiro Fiscal - 57802 CE
Sec. de Infraestrutura São Gonçalo do Amarante - Ce



ESTADO DO CEARÁ
PREFEITURA MUNICIPAL DE SÃO GONÇALO DO AMARANTE
SECRETARIA DE INFRAESTRUTURA - SEINFRA

Terra compactada	0,4 - 0,6
Solo natural	0,2 - 0,4
Solo com cobertura vegetal	0,3 - 0,4

Quadro 02 (Áreas Urbanas)

Tipos de Superfície	Coefficientes "C", de "RUN-OFF"
Pavimentos de concreto de cimento Portland ou concreto betuminoso	0,75 a 0,95
Pavimentos de macadame betuminoso	0,65 a 0,80
Acostamentos ou revestimentos primários	0,40 a 0,60
Solo sem revestimento	0,20 a 0,90
Taludes gramados (2:1)	0,50 a 0,70
Prados gramados	0,10 a 0,40
Áreas florestais	0,10 a 0,30
Campos cultivados	0,20 a 0,40
Áreas comerciais, zonas de centro da cidade	0,70 a 0,95
Zonas moderadamente inclinadas com aproximadamente 50% de área impermeável	0,60 a 0,70
Zonas planas com aproximadamente 60% de área impermeável	0,50 a 0,60
Zonas planas com aproximadamente 30% de área impermeável	0,35 a 0,45

RESULTADOS OBTIDOS

- **Drenagem Superficial** - Foi calculada a descarga por metro linear de plataforma, considerando a largura total de cada via. Adotou-se ainda, o Tempo de Concentração $T_c = 5$ minutos.
- **Passagem de Água** – Foram registrados diversos pontos onde a drenagem superficial será feita através de um rebaixamento no pavimento e meio fio para simplesmente transpasse das águas ou deságüe das águas provenientes da via.
- **Bueiros** - Foi cadastrada pela topografia necessidade de colocação ou substituição de bueiros

Alexandre Lima Soares e Silva
CPF 035.471.743-09
Engenheiro Fiscal - 57802 CE
Sec. de Infraestrutura São Gonçalo do Amarante - Ce





ESTADO DO CEARÁ
PREFEITURA MUNICIPAL DE SÃO GONÇALO DO AMARANTE
SECRETARIA DE INFRAESTRUTURA - SEINFRA

Após lançamento do traçado levantado com o bueiro cadastrado pela topografia sobre a Carta da SUDENE da região, foi determinada a delimitação da área (A) de cada bacia identificada, com sua respectiva linha de fundo (L) e o seu desnível (H). A vazão afluente do bueiros foi calculada pelo método Racional para as bacias identificadas nas Cartas da SUDENE.

PROJETO GEOMÉTRICO

O Projeto Geométrico foi elaborado conforme as Instruções de Serviço para Projeto Geométrico do Manual de Serviços para Estudos e Projetos Rodoviários do DER. Este projeto estabelecerá a caracterização geométrica do sistema viário – Eixo Principal, através da determinação dos parâmetros geométricos de seus alinhamentos, horizontal e vertical e seção transversal-tipo.

Os elementos utilizados no desenvolvimento do Projeto Geométrico foram obtidos através do levantamento topográfico. Estes dados serviram de base para a elaboração do projeto em planta e perfil, assim como, para a definição das características técnicas e operacionais, tendo-se adotado a seguinte metodologia:

- Os alinhamentos horizontais foram definidos de acordo com a topografia local.
- Os alinhamentos verticais foram posicionados próximos às cotas do terreno natural buscando minimizar, na medida do possível, a movimentação de terras e respeitando as rampas e concordância de curvas verticais mínimas, recomendadas pelas normas vigentes. Foram também observadas as alternativas a drenagem e as concordâncias entre as vias projetadas. O greide projetado foi lançado adotando uma rampa máxima de 12% e mínima de 0,5%.

Nos desenhos em planta são indicados os elementos das curvas horizontais, as amarrações, os marcos de apoio e as obras de arte correntes. No perfil longitudinal, estão indicados os elementos básicos do greide de pavimentação, quais sejam: rampas, comprimentos de tangentes e das curvas de concordância e as obras de arte correntes.

PROJETO DE PAVIMENTAÇÃO COM PISO INTERTRAVADO

Pavimento de blocos de concreto pré-fabricados, assentados sobre colchão de areia, travados através de contenção lateral e por atrito entre as peças. A pavimentação com revestimento em blocos de concreto pré-moldados constitui-se em alternativa estrutural de pavimento de modelo

Alexandre Lima Soares e Silva
CPF: 035.471.743-09
Engenheiro Fiscal - 57802 CE
Sec. de Infraestrutura São Gonçalo do Amarante - Ce



flexível. Em relação ao sistema precursor, com blocos de pedra de cantaria, se apresenta como uma solução evoluída e inovadora, no que se referem às formas, cores, durabilidade.

As formas dos blocos são projetadas para permitir elevada transferência de carga entre o que estiver sendo carregado e os adjacentes, por meio do contato entre as faces (intertravamento), onde se processa o alívio de tensões transmitidas ao subleito e camadas do pavimento.

A camada de revestimento composta por peças PPC (peças pré-moldadas de concreto) é a superfície de desgaste e cumpre, ainda, uma importante função estrutural. Ela estabelece a condição de rolamento (conforto ao usuário), durabilidade do pavimento e contribui decisivamente para a função estrutural do pavimento (distribuição de tensões) por meio de suas características de intertravamento, além de suportar as tensões cisalhantes superficiais de contato das rodas dos veículos.

PROJETO DE PAVIMENTAÇÃO EM PEDRA TOSCA

O Projeto de Pavimentação da rua foi elaborado de acordo com as Instruções de Serviço para Projeto de Pavimentação do DNIT.

Os serviços serão divididos em 02 etapas principais, onde a primeira será a regularização do Subleito com conformação geométrica da via e a segunda será a execução do pavimento e pedra poliédrica tosca.

O calçamento será executado com pedra calcária proveniente de pedreiras da região. Todo o material indicado na pavimentação será adquirido e transportado comercialmente.

O colchão será executado exclusivamente com Areia.

Como as vias em questão possuem tráfego extremamente leve com ausência de veículos pesados o subleito regularizado é suficiente para dar suporte ao pavimento, não sendo necessária a substituição de material nem a adição de material de base e sub-base. Segue o esquema do processo executivo do pavimento em pedra tosca:

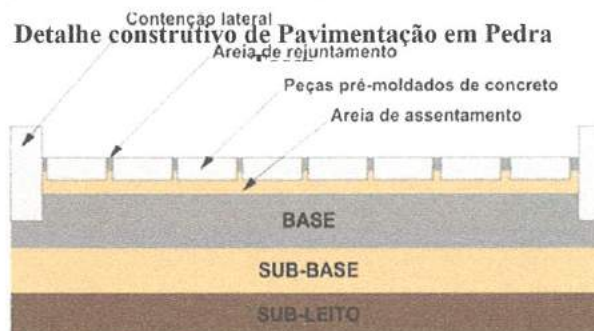

Alexandre Soares e Silva
CPF 035.471.743-09
Engenheiro Fiscal - 57802 CE
Sec. de Infraestrutura São Gonçalo do Amarante - Ce

ESTADO DO CEARÁ
PREFEITURA MUNICIPAL DE SÃO GONÇALO DO AMARANTE
SECRETARIA DE INFRAESTRUTURA - SEINFRA

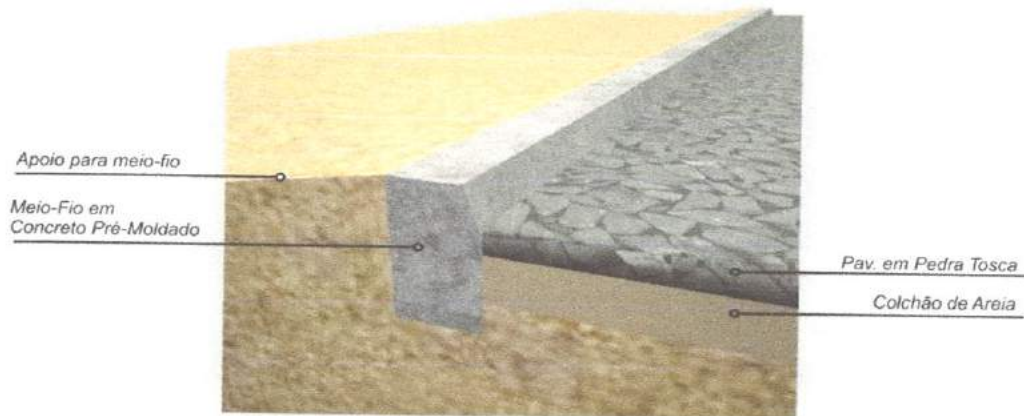

Alexandre Lima Soares e Silva
CPF 035.471.743-09
Engenheiro Fiscal - 57802 CE
Sec. de Infraestrutura São Gonçalo do Amarante - Ce

ESTADO DO CEARÁ
PREFEITURA MUNICIPAL DE SÃO GONÇALO DO AMARANTE
 SECRETARIA DE INFRAESTRUTURA - SEINFRA

MÉTODO CONSTRUTIVO DE PAVIMENTO EM PEDRA TOSCA SEGUNDO A ESPECIFICAÇÃO DER-ES-P 18/94

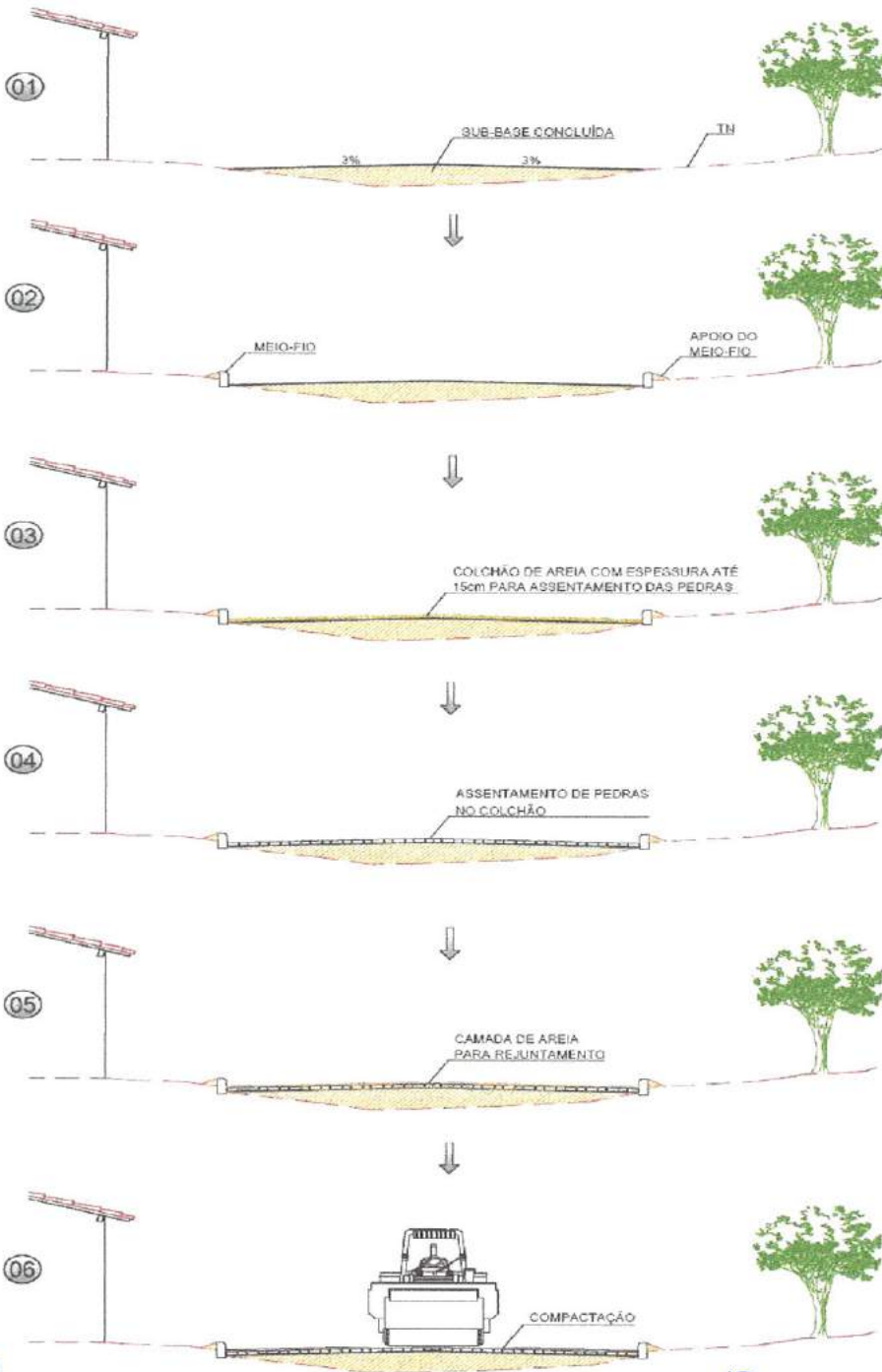

AS OBRAS DE TERRAPLENAGEM, DE DRENAGEM DE REGULARIZAÇÃO E ESTABILIZAÇÃO DA CAMADA QUE SERVIRÁ DE BASE DO CALÇAMENTO (GERALMENTE UMA CAMADA DE SOLO OBEDECENDO AS ESPECIFICAÇÕES DE SUB-BASE, DER-ES-P 0300) OU RECONFORMAÇÃO DA PLATAFORMA DEVERÃO ESTAR CONCLUÍDAS.

OBS: OS SERVIÇOS ANTERIORES A PAVIMENTAÇÃO EM PEDRA DEPENDERÁ DO TIPO DE TERRENO A SER PAVIMENTADO.

AS GUIAS SERÃO ASSENTES EM VALAS COM A FACE QUE NÃO APRESENTE FALHAS PARA CIMA, OBEDECENDO O LINHAMENTO E AS COTAS DO PROJETO. AS GUIAS SERÃO REJUNTADAS COM ARGAMASSA DE CIMENTO E AREIA.

A AREIA, SATISFAZENDO AS ESPECIFICAÇÕES, DEVERÁ SER TRANSPORTADA EM CAMINHÕES BASCULANTES, ENLEIRADAS NA PISTA E ESPALHADAS REGULARMENTE NA ÁREA CONTIDA PELAS GUIAS, DEVENDO A CAMADA DE AREIA FICAR COM ESPESURA DE 10CM A 15CM.

OS BLOCOS DE PEDRA TOSCAS SERÃO ASSENTES SOBRE O COLCHÃO DE AREIA EM LINHAS PERPENDICULARES AO EIXO DA PISTA, OBEDECENDO AS COTAS E ABALAMENTOS DO PROJETO EM TANGENTE. O ABALAMENTO SERÁ FEITO POR DUAS RAMPAS, OPOSTAS A PARTIR DO EIXO, COM DECLIVIDADE DE 3% SALVO OUTRA INDICAÇÃO DO PROJETO. NAS CURVAS, A DECLIVIDADE TRANSVERSAL SERÁ A INDICADA PELA SUPER-ELEVAÇÃO PROJETADA.

ANTES DA COMPRESSÃO COM O ROLO METÁLICO, JOGA-SE AREIA SOBRE O CALÇAMENTO, NA QUANTIDADE SUFICIENTE PARA PREENCHER AS JUNTAS E FORMAR UMA CAMADA SOBRE O CALÇAMENTO DE APROXIMADAMENTE 2CM.

AS PEDRAS SOB A CAMADA DE AREIA DEVERÃO SER BATIDAS INICIALMENTE COM COMPACTADOR MANUAL TIPO PLACA VIBRATÓRIA E EM SEGUIDA PASSA-SE O ROLG COMPRESSOR, COMEÇANDO PELO PONTO DE MENOR COTA PARA O DE MAIOR COTA NA SEÇÃO TRANSVERSAL. O NÚMERO DE PASSADAS, ASSIM EXECUTADAS, É DE 3 VEZES NO MÍNIMO.



Alexandre Lima Soares e Silva
 CPF 035.471.743-09
 Engenheiro Fiscal - 57802/CE
 Sec. de Infraestrutura São Gonçalo do Amarante - CE

PROJETO DE PAVIMENTAÇÃO EM PARALELEPÍEDO

O Projeto de Pavimentação da rua foi elaborado de acordo com as Instruções de Serviço para Projeto de Pavimentação contido no Manual de Serviços para Estudos e Projetos Rodoviários do DER.

Os serviços serão divididos em 02 etapas principais a primeira será a retirada da pedra tosca existente e a segunda será a execução do paralelepípedo com rejuntamento como na ilustração abaixo:

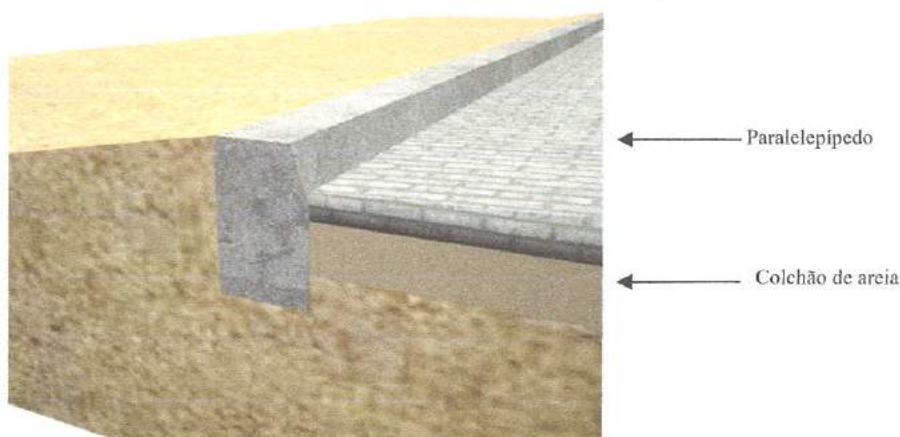
Detalhe Construtivo de Pavimentação em Paralelepípedo



PROJETO DE DRENAGEM

O Projeto de Drenagem foi desenvolvido conforme as Instruções de Serviço para Projeto de Drenagem contido no Manual de Serviços para Estudos e Projetos Rodoviários do DER e DNIT. Os elementos de drenagem superficial, bueiros e obras complementares, foram dimensionados com capacidade de atender às vazões do projeto obtidas dos estudos hidrológicos.

O sistema proposto da Micro drenagem foi concebido de modo a captar a águas advindas de um canal existente, canalizá-las e lançá-las num corpo hídrico existente.

A captação do canal será feita com uma caixa coletora ligada ao primeiro poço de visita. As águas que transpassarem a via serão colhidas mais a frente por bocas de lobo e canalizadas para galeria projetada.

SARJETAS E MEIO-FIO

Alexandre Lima Soares e Silva
CPF: 035.471.743-09
Engenheiro Fiscal - 57802 CE
Sec de Infraestrutura São Gonçalo do Amarante - Ce

ESTADO DO CEARÁ
PREFEITURA MUNICIPAL DE SÃO GONÇALO DO AMARANTE
 SECRETARIA DE INFRAESTRUTURA - SEINFRA

A capacidade teórica de vazão das sarjetas e meio-fio determinada pela fórmula de Manning modificado por IZZARD, ou seja:

$$Q = 0,375 (Z / n) i^{1/2} \cdot y^{8/3}$$

Onde:

Q = vazão em m³/s;

Z = inverso da declividade transversal;

i = declividade longitudinal;

y = profundidade da lâmina d'água;

n = coeficiente de rugosidade.

A descarga teórica obtida da expressão anterior foi corrigida pelo fator F, obtido em função da declividade longitudinal, do gráfico a seguir:

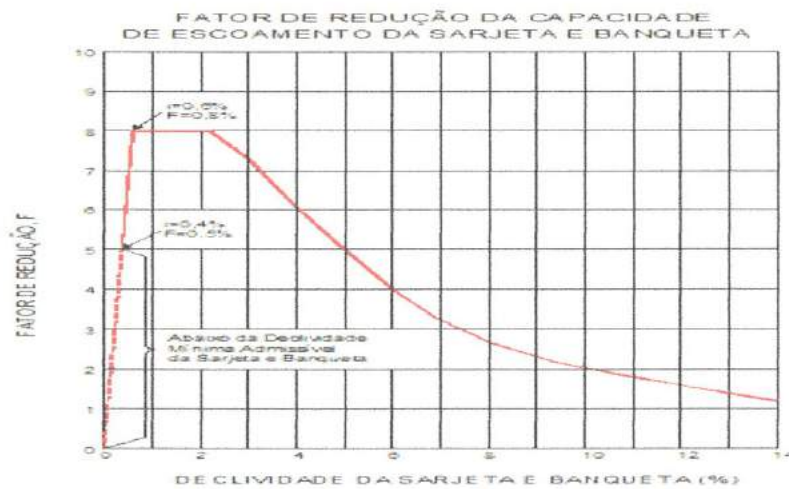

Para as seções das vias do projeto em questão, foi calculada a vazão afluyente, a vazão admissível no final do segmento e a distância de captação para determinar as intervenções cabíveis, considerando um tirante d'água junto a guia de 6cm, para as declividades de 0,5% a 12,0% são apresentadas a seguir:

 Alexandre Lima Soares e Silva
 CPF: 035.471.743-09
 Engenheiro Fiscal - 57802 CE
 Sec. de Infraestrutura São Gonçalo do Amarante - Ce

BANQUETAS

DECLIVIDADE LONGITUDINAL (m/m)	DECLIVIDADE TRANSVERSAL (Z)	COEFICIENTE DE RUGOSIDADE (n)	PROFUNDIDADE DA LAMINA (m)	FATOR DE REDUCAO (m)	VAZAO ADMISSIVEL (m ³ /s)	VAZAO AFLUENTE (m ³ /s/m)	DISTANCIA DE CAPTACAO (m)
0,005	0,03	0,013	0,06	0,65	0,024	0,000328	73,171
0,010	0,03	0,013	0,06	0,80	0,042	0,000328	128,049
0,020	0,03	0,013	0,06	0,80	0,060	0,000328	182,927
0,030	0,03	0,013	0,06	0,73	0,067	0,000328	204,268
0,040	0,03	0,013	0,06	0,61	0,065	0,000328	198,171
0,050	0,03	0,013	0,06	0,50	0,059	0,000328	179,878
0,060	0,03	0,013	0,06	0,40	0,052	0,000328	158,537
0,070	0,03	0,013	0,06	0,33	0,046	0,000328	140,244
0,080	0,03	0,013	0,06	0,27	0,041	0,000328	125,000
0,090	0,03	0,013	0,06	0,23	0,037	0,000328	112,805
0,100	0,03	0,013	0,06	0,20	0,034	0,000328	103,659
0,110	0,03	0,013	0,06	0,18	0,032	0,000328	97,561
0,120	0,03	0,013	0,06	0,16	0,029	0,000328	88,415

Verifico-se a utilização do meio fio extrusado é viável no trecho a ser pavimentado.

Os estudos hidrológicos foram executados de acordo com as Instruções de Serviço do DER e literaturas existentes.

Este estudo abrangeu as seguintes etapas:

- Determinação das características das bacias hidrográficas;
- Elaboração de cálculos, a partir dos dados obtidos e das determinações feitas, para conhecimento das condições em que se verificam o escoamento superficial.

A finalidade da orientação adotada no estudo é obter os elementos de natureza hidrológica que permitam:

- Dimensionamento hidráulico das obras de micro drenagem a serem construídas.

Intensidade da Chuva

O conhecimento das intensidades das precipitações, para diversas durações de chuva e período de retorno, é fundamental para dimensionamento de sistemas de drenagem urbana.

Para o cálculo da intensidade de Chuva foi utilizada a equação para a Região Metropolitana de Fortaleza, em que:

Alexandre Lima Soares e Silva
CPF: 035.471.743-09
Engenheiro Fiscal - 57802 CE
Sec de Infraestrutura São Gonçalo do Amarante - Ce

$$i = \frac{528,076 \cdot T^{0,148}}{(t_c + 6)^{0,62}} \text{ para } t \leq 120 \text{ min}$$

Onde:

i = Intensidade de chuva em mm/h;

t_c = Tempo de concentração (min);

T = Tempo de recorrência em anos.

$$i = \frac{54,70 \cdot T^{0,194}}{(t_c + 1)^{0,86}} \text{ para } t > 2 \text{ h}$$

onde:

t_c = Tempo de concentração (horas).

T = Tempo de recorrência em anos.

Tempo de Recorrência

Foram adotados os seguintes tempos de recorrência para verificação e dimensionamento das obras:

- Obras de drenagem superficial: $T_r = 02$ anos
- Obras de arte correntes: $T_r = 10$ anos, como tubos de concreto e galerias
- Obra de artes correntes: $T_r = 20$ anos, para Bueiros

Tempo de Concentração

O Tempo de Concentração é o intervalo de tempo da duração da chuva necessário para que toda a bacia hidrográfica passe a contribuir para a vazão na seção de drenagem. Seria também o tempo de percurso, até a seção de drenagem, de uma porção caída no ponto mais distante da bacia.

A Intensidade de chuva (I) para cada bacia foi obtida considerando a duração da chuva igual ao Tempo de Concentração (T_c) da bacia.

Os tempos de concentração (T_c) foram calculados usando-se a expressão proposta pelo "Califórnia Highways and Public Roads":

Alexandre Lima Soares e Silva
CPF 035.471.743-09
Engenheiro Fiscal - 57802 CE
Sec. de Infraestrutura São Gonçalo do Amarante - Ce

ESTADO DO CEARÁ
PREFEITURA MUNICIPAL DE SÃO GONÇALO DO AMARANTE
SECRETARIA DE INFRAESTRUTURA - SEINFRA

$$Tc = 57 \left(\frac{L^3}{H} \right)^{0,385}$$

Onde:

Tc = tempo de concentração, em minuto;

L = comprimento de linha de fundo (Talvegue), em Km;

H = Diferença de nível, em metro.

Vazões de Projeto

O cálculo das vazões das bacias foi realizado considerando a área de contribuição, conforme segue:

⇒ **Pequenas bacias** - áreas de contribuição inferiores 3,0 km², correspondem em geral às obras de micro drenagem como: sarjetas, banquetas, descidas d'água, bueiros tubulares e galerias cujas vazões são calculadas pelo **Método Racional**, com a fórmula:

Q =

Onde:

$$\frac{C.I.A}{3,60}$$

Q = vazão de projeto (m³/s)

I = intensidade de precipitação (mm/h), para uma duração igual ao tempo de concentração.

A = área da bacia (km²)

C = coeficiente adimensional de deflúvio ou escoamento superficial (coeficiente de "RUN-OFF"), cujos valores estão representados nos Quadro 01.

A Prefeitura Municipal (Wilken, 1978) adota os seguintes valores de C:

Quadro 01 (Valores do coeficiente de escoamento superficial "C" da Prefeitura Municipal

Tipos de Superfície	Coefficientes "C", de "RUN-OFF"
Edificação muito densas: Partes centrais, densamente construídas de uma cidade com ruas e calçadas pavimentadas	0,75 a 0,95
Edificação não muito densa: Partes adjacentes ao centro, de menos densidade de habitações, mas com ruas e calçadas pavimentadas	0,60 a 0,70
Edificação com poucas superfícies livres: Partes residenciais com construções cerradas, ruas pavimentadas.	0,50 a 0,60
Edificações com muitas superfícies livres: Partes residenciais com ruas macadamizadas ou pavimentadas.	0,25 a 0,50
Subúrbios com alguma habitação:	0,10 a 0,25

Alexandre Lima Soares e Silva
CPF: 035.471.743-09
Engenheiro Fiscal - 57802 CE
Sec. de Infraestrutura São Gonçalo do Amarante - CE

ESTADO DO CEARÁ
PREFEITURA MUNICIPAL DE SÃO GONÇALO DO AMARANTE
SECRETARIA DE INFRAESTRUTURA - SEINFRA

Partes de arrabaldes e suburbanos com pequena densidade de construção	
Matas, parques e campos de esportes: Partes rurais, áreas verdes, superfícies arborizadas, parques ajardinados, campos de esportes sem pavimentação	0,05 a 0,20

Fonte: Wilken, 1978

O Projeto de Drenagem foi desenvolvido conforme as Instruções de Serviço para Projeto de Drenagem contido no Manual de Serviços para Estudos e Projetos Rodoviários do DER e DNIT e literatura existente.

Os elementos de drenagem superficial, galerias e bueiros, foram dimensionados com capacidade de atender às vazões do projeto obtidas dos estudos hidrológicos.

Bocas de Lobo

Adotou-se bocas de lobo com abertura na guia, tendo em vista sua capacidade de engolimento das vazões afluentes e principalmente a sua não interferência com a infraestrutura de energia e água a construir, além da sua boa compatibilidade com o processo construtivo.

A disposição das bocas de lobo, ao longo da via, obedeceu aos seguintes critérios:

- ▶ Minimizar o número de bocas de lobo, utilizando-se ao máximo a capacidade de escoamento da via;
- ▶ Captar água nos pontos baixos dos greides;

A capacidade hidráulica das bocas de lobo de guia pode ser considerada como a de um vertedor de parede espessa, cuja expressão é:

$$Q = 1,71 \cdot L \cdot H^{3/2}$$

Onde:

Q = vazão em m³/s;

L = Comprimento da abertura em m; e,

H = Altura da água nas proximidades em m

Alexandre Lima Soares e Silva
CPF: 035.471.743-09
Engenheiro Fiscal - 57802 CE
Sec. de Infraestrutura São Gonçalo do Amarante - CE

Galeria em Tubos de Concreto

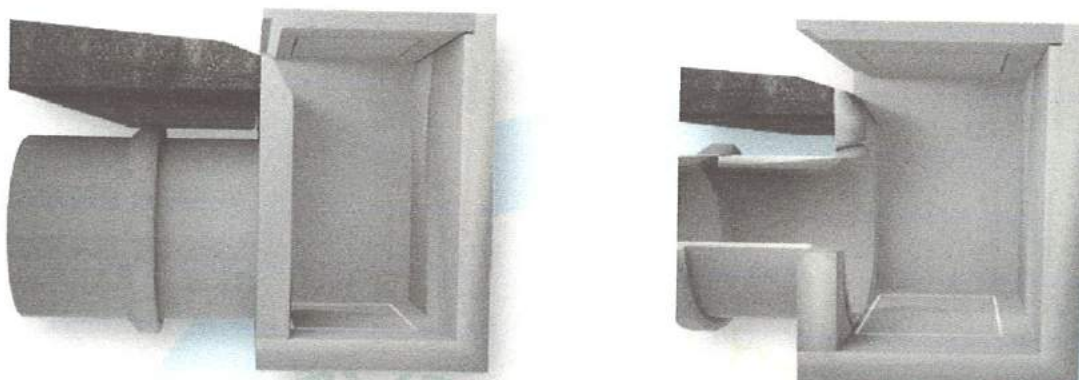

Detalhes Construtivos de Boca de Lobo



Alexandre Lima Soares e Silva
CPF 035.471.743-09
Engenheiro Fiscal - 57892 CE
Sec. de Infraestrutura São Gonçalo do Amarante - Ce